ЕДИНАЯ
ЦЕРКОВЬ

"One Church"

4

НЬЮ-ИОРК
1947

ОБРАЩЕНИЕ

ВЫСОКОПРЕОСВЯЩЕННЕЙШЕГО МАКАРИЯ, АРХИЕПИСКОПА НЬЮ-ИОРКСКОГО, ЭКЗАРХА МОСКОВСКОГО ПАТРИАРХА К ЧИТАТЕЛЯМ ЖУРНАЛА «ЕДИНАЯ ЦЕРКОВЬ»

Вот уже ровно год, как существует наш скромный журнал — «Единая Церковь», одно название которого ясно указывает его направление и его цель: объединить в лоно Русской Православной Церкви, под омофор Святейшего Патриарха, всех православных людей, жаждущих мира и единства в церкви и верных канонам, правилам и обычаям веры отцов и дедов наших.

С Божией помощью, за этот год наш журнал вырос в своем значении, удесятерил число своих первоначальных подписчиков и привлек симпатии многих и многих православных людей, составивших круг наших читателей, без различия подданства, национальности и политических убеждений.

Помимо этого, журнал «Единая Церковь» стал единственным официальным органом печати Патриаршей Церкви в Америке, а посему, принимая на себя ответственное управление журналом, выражаю благодарность Редакционной Коллегии, а в особенности ее секретарю — С. И. Гусеву-Оренбургскому, поднявшим журнал на должную высоту и вынесшим на своих плечах все трудности подобного начинания, без материальных средств, без технических удобств и без помощи сотрудников . . .

В наступающем 1948 году журнал «Единая Церковь» будет улучшен, расширен и доведен до ежемесячного издания. Но это будет возможно лишь в том случае, если все наши друзья и читатели окажут журналу всемерную материальную и моральную помощь.

Поэтому, прошу о. о. Настоятелей приходов собрать возможно большее число подписчиков и впредь регулярно присылать в редакцию журнала сведения о приходах, хроники приходской жизни, статьи и др. материал для печатания.

Друзей-же и читателей журнала прошу помочь нам, помимо добровольных пожертвований, привлечением новых подписчиков, присылкой адресов лиц кому желательно послать журнал для ознакомления, присылкой статей для журнала, писем в редакцию с пожеланиями и справками, покупкой через контору журнала рекламируемых изданий Московской Патриархии, присылкой книг, брошюр и вырезок из газет и журналов для отзыва и т. д.

В надежде на скорое осуществление такого сотрудничества между читателями и редакцией журнала «Единая Церковь», молю Милосердного Господа помочь нам в этом добром начинании и ниспослать нам Его благословение.

Всю корреспонденцию по делам журнала «Единая Церковь» или издательства, прошу направлять на имя Секретаря Редакционной Коллегии С. И. Гусева-Оренбургского:

"One Church", S. Gussiev-Orenburgsky,
345 E. 19th Street, New York, 3, N. Y.

По делам административным и церковным, касающимся Русской Православной Церкви, или Экзархата Московского Патриарха, прошу направлять непосредственно мне:

Archbishop Makary of New York
4530, Court House Square
Long Island City, N. Y.

Макарий Архиепископ Нью-Иоркский

ОТ ЖУРНАЛА «ЕДИНАЯ ЦЕРКОВЬ»

Со времени выпуска № 3-го, поступило пожертвований в Фонд журнала: от о. А. Присадского — 7 дол., о. Нагорного — 2 долл., Иосифа Малинича — 2 долл., В. Данилевича — 1 долл., А. Картис — 1 долл., К. Дорошевича — 1 долл., И. Нагорного — 1 долл., М. Роголева — 1 долл.

Всего поступило в фонд издания	16 долл.
От продажи журнала № 3-й и подписчиков	91 долл. 65 цент.
От продажи других изданий Моск. Патриархии	41 долл. 90 цент.
Всего поступило прихода	149 долл. 55 цент.

• • •

Открыта подписка на журнал «Единая Церковь» на 1948 год

Годовая подписка — 12 номеров	—	3 доллара
Цена отдельного номера	—	25 центов, с пересылкой — 30 центов
Цена двойного номера	—	40 центов, с пересылкой — 50 центов

РОЖДЕСТВЕНСКОЕ ПОСЛАНИЕ

СВЯТЕЙШЕГО АЛЕКСИЯ, ПАТРИАРХА МОСКОВСКОГО И ВСЕЯ РУСИ ПРАВОСЛАВНОЙ РУССКОЙ ЦЕРКВИ В АМЕРИКЕ

Мир и благословение от Христа Господа, родившегося на земли во спасение наше, Пастырям и Пастве нашей в Америке!

Мир Его да осеняет сердца и души ваши!

Ваша вера и вся жизнь, да приобретают всегда Его благоволение!

При вступлении же в новое лето, помолимся да даруется нам лето Господне приятно и да не возмогут смутить нас неизбежные печали житейские и скорби от человек, нарушающих наш мир!

Да будет грядущий год для всех нас годом неоскудеваемой благости Божией!

АЛЕКСИЙ, Патриарх Московский и всея Руси.

С подлинным верно: **Л. Парийский,**
Секретарь Московской Патриархии.

25-го декабря 1947 года.

ПРИВЕТСТВИЕ

Читателей, сотрудников, друзей, —

Всех, жаждущих в себе рожденья Слова,

Приветствуем: с счастливейшим из дней,

С Великим днем рождения Христова! . .

. . . Да встретив Новый Год с Младенцем в яслях душ,

Достигнем меры возраста Христова

Усилием единым наших душ

В Пресветлом Царстве Бога Слова! . .

Редакция журнала «Единая Церковь»

СЛАВА В ВЫШНИХ БОГУ...

В тихом небе свет лучистый
Льет чудесная звезда!
Над пещерой каменистой —
Светлых ангелов чреда . . .

Пусть они незримы оку,
Пусть не слышен дивный хор,
Нареченному Востоку
Ясли свой дают простор.

Чудо странное вершится,
Предреченное от век:
«В ясли тесные вместится
Бог Господь и человек».

С нами Бог! Да разумеют
Все языцы на земле:
Силы злые да не смеют
Зло творить во славу мгле!

С нами Бог! Да покорятся
Силе радостной Христа
Те, кто бремя взять боятся
Животворного Креста!

С нами Бог! И Свет от Света
Светит идущим во тьме.
Солнце Нового Завета
Жизнь несет земной тюрьме!

С нами Бог! Лучи свободы
Угнетенья гонят тень
И теснимые народы
Прозревают светлый день!

С нами Бог! Творите дело
Сына, Духа и Отца.
Слава в вышних! Нет предела
Для любви и нет конца!

Слава в вышних! В вышних Богу!
На земле любовь и мир!
Силы вражьи изнемогут,
В прах рассыпется кумир.

В мире сеящий тревогу,
Будет в злобе наг и сир.
Слава в вышних! В вышних Богу!
На земле любовь и мир!

Слава в вышних! В небе чистом
Слышен сердцу дивный хор
И в сиянии лучистом
Вечность видит смертный взор!

Слава в вышних! Мир вселенной!
Людям Божья тишина!
И душа в красе нетленной
Пробуждается от сна.

Слава в вышних! Божье Слово,
Мир спасающий глагол,
Для страдания земного
Оставляет свой престол!

Слава в вышних! Восприемлет
Днесь Младенца Вифлеем!
С верой сердце вести внемлет,
Ум встревожен, тих и нем . . .

В. Сладкопевцев

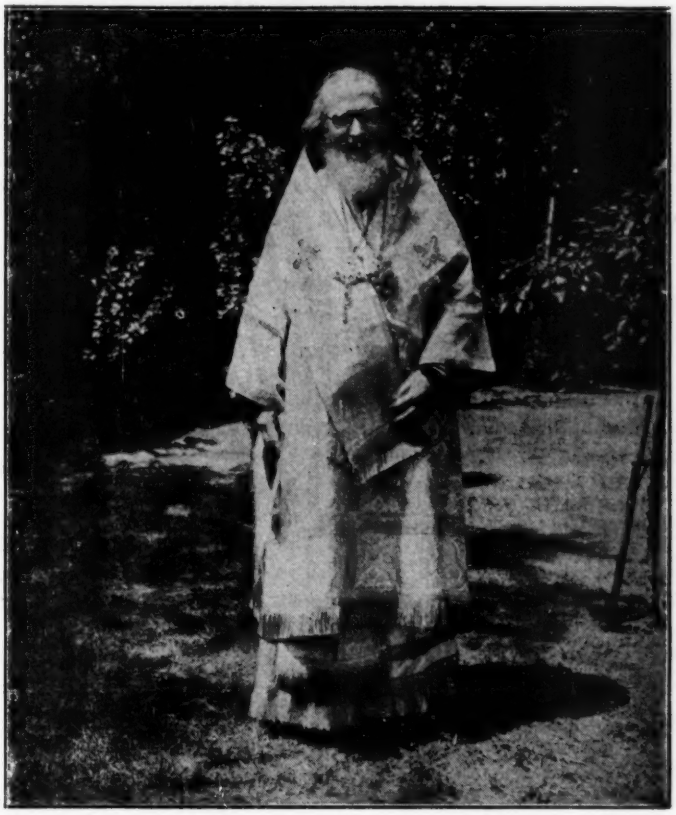

Поздравляю всех православных людей в Америке с Праздником Рождества Христова и молю Милосердного Господа да благословит Он всех нас на Новый Год, да смягчит и вразумит наши сердца и да поможет всем православным приходам воссоединиться с Матерью Церковью под управлением Святейшего Алексия, Патриарха Московского и Всея Руси.

Макарий, Архиепископ Нью-Иоркский,
Экзарх Московского Патриарха в Америке.

Нью-Иорк, 25-го декабря 1947 г.

УКАЗ
СВЯТЕЙШЕГО ПАТРИАРХА
МОСКОВСКОГО И ВСЕЯ РУСИ

Священный Синод под председательством ЕГО СВЯТЕЙШЕСТВА ПАТРИАРХА в составе:

Митрополита Крутицкого и Коломенского Николая,
Митрополита Киевского и Галицкого, Экзарха Украины, Иоанна,
Митрополита Ленинградского и Новгородского Григория,
Архиепископа Чкаловского и Бузулукского Мануила,
Епископа Свердловского и Ирбитского Товии,
Епископа Казанского и Татарского Гермогена,

в Заседании от 12 Декабря 1947 года,

заслушав доклад Преосвященного Митрополита Ленинградского, выезжавшего по поручению Патриарха и Священного Синода в Америку для обследования тамошних церковных дел и для содействия к прекращению разделения созданного отколовшейся от Матери-Церкви частью Русской Православной Церкви в Америке, и заключение по этому докладу Святейшего Патриарха, —

ПОСТАНОВИЛИ:

1. Признать, что Преосвященным Митрополитом Григорием сделано для прекращения разделения, созданного отколовшейся от Матери — Русской Церкви частью Православной Русской Церкви в Америке, все возможное в тех условиях, в какие поставлена эта Церковь действиями возглавляющего ее Митрополита Феофила, нарушившего этими действиями постановление, вынесенное на Кливлэндском Соборе, и им же самим тогда принятое;

2. Назначить Архиепископа Нью-Иоркского Макария, Экзархом Московской Патриархии в Северной и Южной Америке и его Заместителем по управлению Экзархатом Архиепископа Филадельфийского и Карпаторусского Адама;

3. Митрополита Феофила и единомысленных с ним Епископов: Чикагского Архиепископа Леонтия, Аляскинского Иоанна, Бруклинского Иоанна и Епископа Никона — за упорное противление призывам Матери-Церкви к общению; за вовлечение своей паствы в раскол, вопреки желанию самой паствы, выразившемуся в постановлении Кливлэндского Собора, а первого — и за незаконно наложенное «проклятие» на Архиепископа Макария за воссоединение его с Московской

Патриархней — подвергнуть Суду Собора Епископов, согласно с Правилами: 34-м Апост., 9 Антиох. соб., 15-м Двукратн. соб.

Наложенное на Митрополита Феофила 5 января 1935 года Патриаршим Местоблюстителем Митрополитом Сергием и условно снятое с него в январе 1947 года Святейшим Патриархом Московским Алексием, запрещение оставить в силе, вследствие неисполнения им указанного Патриархом условия воссоединения чрез совместное служение его, Митрополита Феофила, с Преосвященным Экзархом, или с представителем Патриарха — Митрополитом Григорием. Это же запрещение простирается и на вышеупомянутых Епископов, идущих вслед за Митрополитом Феофилом по пути раскола.

4. Поручить Преосвященному Экзарху Архиепископу Макарию принимать духовных лиц, желающих воссоединения — через общение с ними в таинстве евхаристии после исповеди их у духовника.

5. Обратиться от лица Святейшего Патриарха и Священного Синода к пастырям и мирянам Православной Русской Церкви в Америке с особым посланием, с целью разъяснения церковного положения в Америке и призвания к единению с Матерью — Русской Церковью.

6. По ряду возникших в Экзархате вопросов дать соответствующие указания Экзарху Преосвященному Архиепископу Макарию, по тщательном изучении всех материалов, приложенных к докладу Митрополита Григория.

Подлинный журнал подписали:

Патриарх Московский и всея Руси АЛЕКСИЙ
и Члены Священного Синода.

Управляющий Делами
Московской Патриархии
Протопресвитер
Н. Колчицкий.

Печать
Патриарха.

26 Декабря 1947 г.
№ 2140.

РОЖДЕСТВЕНСКОЕ ПОСЛАНИЕ

ЭКЗАРХАТА МОСКОВСКОГО ПАТРИАРХА В АМЕРИКЕ

Возлюбленная во Христе Господе Паства наша!

С праздничным приветствием обращаемся к Вам мы, Архиереи Ваши, в торжественный и радостный христианскому миру день памяти воплощения Сына Божия, пришедшего на грешную землю для спасения рода человеческого. Но наши благопожелания Вам, Возлюбленные, мы вынуждены сопроводить некоторым предостережением, начиная наше послание словами Апостола Павла: — «Блюдите убо, како опасно ходите и облекайтеся в броню правды!» . . .

Отправляясь в тяжелый путь в Иерусалим к празднику Пятидесятницы, Святой Апостол Павел обратился с назиданием к своей пастве, говоря: — «Я не упускал возвещать вам всю волю Божию . . . Из вас самих восстанут люди, которые будут говорить превратно, дабы увлечь учеников за собою». (Деяния, 20, 27, 30). Не менее знаменательны наставления Апостола ученику Титу: — «Есть много и непокорных, пустословов и обманщиков, каковым должно заграждать уста. Они развращают целые дома, уча чему недолжно, из постыдной корысти». (Титу, 1-10, 11).

Подобно Пастырю Доброму, который печалится о каждой овце своего стада, дабы не погибла она, отделившись от него, так и мы, по милости Божией Архиереи Ваши, печалимся о вверенной нам православной пастве, а посему и обращаемся к Вам с этим предостережением, хотя и не хотелось нам примешивать к праздничному приветствию долю печали и тем смущать Ваши сердца.

Как и весь христианский мир, взываем мы к Вам: — «Слава в вышних Богу и на земли мир, в человецех благоволение!» — Но в том то и есть вся печаль наша, что не хватает благоволения в людях! А раз нет благоволения, какой же может быть мир среди людей? Посему, ради мира и благоволения, мы считаем нужным обратиться к Вам с отческим призывом, чтобы Вы «бронью правды» себя опоясали и противостали козням, угрожающим благоволению в людях! И не своими словами мы будем призывать Вас, а повторим слова великого Апостола в послании Коринфянам: — «Братие, стойте в вере, мужайтеся, утверждайтеся!» (Коринф. 16), и из отеческого наставления к Эфеской пастве: — «Яко чада света ходите искушающе, что есть благоугодно Богови. И не приобщайтеся к делам неплодным тьмы, паче же и обличайте, тщащеся блюсти единение духа в союзе мира. Едино тело, — един дух». (Эфес. 4, 5).

Возлюбленные! Вы сами свидетели того единения, о котором так ясно говорит Св. Апостол. узы, скреплявшие нас всех с Матерью Церковью в России, в единении «единого духа» и «единого тела», длились здесь в Америке более 150 лет. Мать Церковь нас духовно породила и печалилась о чадах своих подобно Евангельскому Пастырю Доброму. И вы, на Кливлэндском Соборе 1946 г., на примере показали, что нет силы, которая могла бы отделить Вас от Матери Доброй. О Ваши сознательные голоса разбились все затеи посягателей на церковное единство! На все попытки преступного раскола, Вы единодушно ответили что не пойдете на такой грех!

Согласно выраженной Вами воли к единству, прибывший к нам в Америку Представитель Святейшего Патриарха Московского и Всея Руси Алексия, — митрополит Григорий, старался собрать в одно стадо всех разроэненных чад и объединить всех под омофором «единой в духе и единой в теле» Матери Церкви. К нашему прискорбию, мы должны сказать вам, что издавна помышляющие о полном разрыве, епископы Американской митрополии отвергли его предложения и заботы Матери Церкви о единстве всей паствы в Америке. Так, резолюция Собора Епископов в Сан-Франциско, в ноябре сего года, гласит: — «Считая провозглашение **полной независимости — Автокефалии** нашей Русской Американской Церкви делом преждевременным, мы видим и всю **несвоевременность** тех начал автономности, которые были нам привезены и предложены послом Патриарха Московского» . . .

Эту **несвоевременность** переговоров о воссоединении с Русской Церковью и ее Патриархом Собор Епископов митрополии оправдывает «необходимостью из-за трудных обстоятельств времени и из-за особого контроля государственного», которые «не позволяют нам иметь какую либо зависимость от Москвы»! . . .

Если это так, то почему же эти «трудные обстоятельства времени» и «особый контроль государственный» не помешали митрополиту Феофилу послать делегатов в Москву на Собор 1945 г., сообщать Святейшему Патриарху постановления Кливлэндского Собора 1946 г., сноситься с ним телеграммами и давать свое согласие на призед митрополита Григория в Америку?

Автономия, которую предлагал даровать Американской митрополии Святейший Патриарх, как раз именно ограждала ее от всяких «трудных обстоятельств времени» и от мнимого «контроля государственного»! Значит причина отказа не в этом. Она — гораздо глубже, а именно в том, что

не автономия нужна епископам, разрывающим связь с Матерью Церковью, а **полная независимость,** о которой помышляют они еще с 1927 г., которую тщательно подготавливают и куда хотят увлечь и Вас, несмотря на Вашу волю к единству, выраженную на Кливлэндском Соборе.

Не соблазняйтесь же тем, что за богослужениями еще поминается имя Святейшего Патриарха стремящимися к расколу епископами митрополии. Как справедливо отмечает журнал Карловацко-Мюнхенской группы — «Православная Русь»: — «Всем понятно, что оставление поминовения Патриарха — уступка карпаторусским приходам митрополии, в рассчете на их неумение разбираться в канонических тонкостях. Цель оправдывает средства, по мнению епископов митрополии» . . .

Посему призываем Вас, Возлюбленные, еще раз к стоянию за Правду! Будьте верны канонам Матери Церкви и, как указал Вам Посол Патриарха — митрополит Григорий Ленинградский и Новгородский, вернитесь в лоно Ее — «Да будет Едино Стадо и Един Пастырь»! . . .

Смиренный Макарий, Архиепископ Нью-Иоркский,

Экзарх Московского Патриарха в Америке.

Смиренный Адам, Архиепископ Карпаторусский и Филадельфийский

— Заместитель Экзарха.

ПО ВОПРОСУ ОБЩЕНИЯ

СЕВ. АМЕРИКАНСКОЙ МИТРОПОЛИИ С МОСКОВСКОЙ ПАТРИАРХИЕЙ

Для того, чтобы беспристрастно и справедливо рассмотреть этот вопрос, необходимо помнить, что Русская Православная Церковь в Сев. Америке получила свое начало от Церкви Российской и, за все время своего существования, находилась в органической связи с ее первоисточником. Она была лишь епархией Русской Православной Церкви и не испытывала никаких затруднений в своей церковной жизни, так как Российская Церковь давала ей свердое каноническое обоснование. И такая зависимость Сев. Американской Церкви от Церкви Российской всеми и всегда осознавалась и признавалась как нормальное и законное явление.

Эти нормальные сношения были нарушены историческими событиями в России и Сев. Американская Церковь была вынуждена устраивать свою жизнь самостоятельно, хотя сознание органической связи с Матерью-Церковью оставалось живым, а все акты и мероприятия Сев. Американской Церкви носили временный характер и признавались временными «до восстановления нормальных сношений с Русской Церковью».

Однако, с течением времени, это сознание связи стало затемняться и на его место стала выдвигаться, а потом и укрепляться, мысль о признании Сев. Американской митрополии самостоятельной церковной единицей, сохраняющей только идеалистическую связь с Русской Православной Церковью. Укреплению этой мысли много способствовало довольно распространенное мнение, что Церковь в России не самостоятельна и не свободна от вмешательства, или давления, гражданских властей, а отсюда рождалось опасение, что Советское Правительство сможет иметь влияние на церковную жизнь в Америке. Вследствие этого, не только ослабевало сознание связи с Матерью-Церковью, но уже наростало и отчуждение, питавшееся всевозможными слухами о событиях в России и поддерживаемое пропагандой сторонников самостоятельности.

В то-же время, Московская Патриархия продолжает смотреть на Сев. Американскую митрополию, как на органическую часть Русской Церкви, поэтому и назначила она в Америку своего представителя, — для восстановления прежней естественой связи с частью своего патриархата. И когда велись переговоры о воссоединении Сев. Американской Митрополии с Матерью-Церковью, выяснились два различных мнения: Московская Патриархия смотрит на Американскую Церковь как на свою органическую часть, — свою епархию, а Митрополия трактует себя самостоятельной церковной единицей и пытается вести переговоры, как равный с равным. Отсюда и неудача переговоров и новая отсрочка решения вопроса о воссоединении.

Никакая православная епархия, или митрополия, не может отделиться от своей Матери Церкви и стать самостоятельной церковной единицей без благословения и согласия своего патриарха.

У Сев. Американской митрополии нет никаких канонических данных, на основании которых можно было-бы выйти из состава Московской Патриархии. Церковные правила указывают только одно законое основание для разрыва со своим Предстоятелем, — это — уклонение Предстоятеля от Православия. В этом нельзя обвинить Московского Патриарха и такое обвинение ему и не предъявляется. Следовательно, сторонники полного разрыва с Матерью-Церковью канонически и юридически неправы и, продолжая настаивать на таком решении вопроса о сношениях с нею, грозят увлечь Митрополию в открытый раскол.

Продолжение-же временной самостоятельности «до восстановления нормальных сношений» — неправильно и не логично, а отсрочка решения вопроса о воссоединении «до более благоприятных времен» — лишена всякого основания и вносит соблазны в ряды верующих. Церкви Российской предъявляются обвинения в преступлениях давно прошедших времен, в которых она совершенно невиновна.

Противники воссоединения говорят, что Московская Патриархия не свободна в своих действиях и решает свои дела под давлением гражданского правительства. А есть-ли у них фактические данные, подтверждающие это? Однако, лично побывавшие в России, православные иерархи: покойный Елевферий, Митрополит Виленский; Серафим, митрополит Парижский и Западно-Европейский; Александр, Архиепископ Бельгийский и Германский; Адам, Архиепископ Филадельфийский; Алексий, Архиепископ Омский и Тарский (бывший епископ Аляскинский) и другие говорили о полном невмешательстве гражданских властей в церковные дела. Это-же подтвердили посетившие Россию в последние годы иноверцы.

Более знакомые с делами Патриархии, приезжавшие в Америку, архиепископ Ярославский и Ростовский Алексий и Митрополит Ленинградский и Новгородский Григорий, подтверждали вышеуказанное и утверждали, что Московская Патриархия свободна в решении своих церковных дел, конечно в границах гражданских узаконений. А если некоторые меры, проводимые ею и могут казаться соблазном в наших глазах, то эти меры имеют силу только внутри СССР и не могут влиять на жизнь Церкви в Америке. Советское Правительство не может, да и не претендует, распоряжаться чем бы то ни было в чужом государстве. Так, за 15 лет существования в Америке патриаршей епархии, — Экзархата Московского Патриарха, не было ни одного случая вмешательства, или требований гражданского характера со стороны Московской Патриархии.

Все сказанное выше указывает на то, что Северо-Американская Митрополия должна безусловно признать себя епархией Московского Патриарха в Америке. Тем более, что Московская Патриархия дает Северо-Американской епархии полную свободу в устроении церковной жизни и управления, в объеме канонических правил.

МАКАРИЙ
Архиепископ Нью-Иоркский,
Экзарх Московского Патриарха.

ИЗ ВОСПОМИНАНИЙ

Мы приехали в Вифлеем.

Входим в храм Рождесжва Христова.

Гуськом спускаемся со свечами в руках по маленькой узкой лестнице в подземелье.

Внизу — пещера.

Полутемно.

Направо от входа — море света...

В благоговейном трепете подходим к месту, источнику света и видим: в древних плитах пола, мозаикой врезанная в гранит, блестит серебром огромная в радиусе звезда с длинными расходящимися лучами. В середине звезды — круг со священными в нем надписями, А над самой звездой ниспадает густая сеть драгоценных разноцветных лампад на длинных серебряных и золотых цепях. Их — несметное количество. И теплый мерцающий свет от них льется лучами на священное место — Колыбель мирового всеобщего спасения...

В темноте вокруг — толпа народа...

Тихо...

Мы молимся...

И встают в уме — пастухи и волхвы с дарами, вот также, как мы, пришедшие сюда почти две тысячи лет тому назад в первую на земле Рождественскую ночь...

И сердце пылает радостью великой...

Сколь же неизреченна милость Божия, сподобившая нас, грешных, молитвенно поклониться Вифлеемской Пещере!..

Н. Ш.

Святая земля, 1910 год.

КАНОН НА РОЖДЕСТВО ХРИСТОВО

В Праздник Рождества Христова по Церковному Уставу полагается петь на утреннем богослужении два канона, которые принадлежат знаменитым песнописцам 8-го века, один — Св. Козьме Майумскому, а другой — Св. Иоанну Дамаскину. Тот и другой каноны, одинаково исполненные возвышенными и глубокими мыслями, живыми изображениями и величественными оборотами речи — вполне приличными торжеству Праздника, отличаются каждый своими особенностями как по внутреннему, так и внешнему составу.

Св. Козьма Майумский с восторгом и благоговением прославляет нисшедшего на землю Богочеловека, приписывая Ему все наименования, свойства и действия, которые усвоены Ему древними Пророками, возбуждает и других к радости и достойному сретению новорожденного Царя Славы, начиная канон словами Св. Григория Богослова: — «Христос рождается, славите . . . », и в конце повторяя слова св. Златоустого: — «Таинство странное вижу и преславное . . . ».

Ниже приводится полный текст Рождественского канона Св. Козьмы Майумского, перепечатанного с издания Синодальной Типографии, С. Петербург, 1855 г. Редакция журнала «Единая Церковь» делает это с целью облегчить разумение церковных песнопений и этим способствовать большему просвещению христианского чувства в сердцах внимающих им.

КАНОН СВ. КОЗЬМЫ МАЙУМСКОГО

Песнь 1-я

Ирмос

Христос рождается, — славите! Христос с небес, — сретайте! Христос на земле, — возноситесь! Пой Господу вся земля, и с веселием воспойте люди: ибо Он прославился.

Тропари

Мудрый Создатель опять восстановляет (человека), который, быв сотворен по образу Божию, растлел от преступления, весь подвергся повреждению и лишился высшей Божественной жизни: так Он прославился. (Быт. гл. 2 и 3).

Творец, видя погибель человека, которого создал (своими) руками, нисходит, преклонив небеса, и принимает все существо его, истинно воплотившись от божественной чистой Девы: так Он прославился. (Иоанна 1,14).

Премудрость, Слово и Сила, Сын и Сияние Отца, Христос Бог, сокровенно от (всех) сил, небесных и земных, вочеловечился и восстановил нас: так Он прославился. (Исаии 9, 6. 1 Кор. 2, 7. Колос. 1, 26).

Песнь 3-я

Ирмос

Прежде (всех) веков нетленно рожденному от Отца Сыну, и в последние (времена) бессеменно воплощенному от Девы, Христу Богу будем восклицать: возвысивший силу нашу, свят ты, Господи.

Тропари

Бренный Адам, получивший свыше дыхание (жизни), но по обольщению жены подвергшийся тлению, видя Христа от жены, восклицает: соделавшийся ради меня подобным мне, свят ты, Господи. (Быт. 2 и 3).

Христе, уподобившийся (нам) чрез соединение с бренным убожеством (нашим) и восприятием земной плоти соделавший (нас) причастниками Божественного естества, родившийся человеком и пребывший Богом, и возвысивший силу нашу, свят ты, Господи. (Филипп. 2, 6-9).

Веселись Вифлеем, царственный град владык Иудовых, ибо Христос, пасущий Израиля на раменах Херувимских, явно из тебя произошел, и возвысив силу нашу, воцарился над всеми. (Мих. 5, 2-4. Псал. 79, 1.46, 9).

Песня 4-я

Ирмос

Христе — отрасль от корня Иессева и цвет от него — произрос ты от Девы, препрославленный; от горы, осененной чащею, пришел ты, воплотившись от безмужной, невещественный и Боже: слава силе твоей, Господи. (Исаии 11,1. Авв. 3,3).

Тропари

Христе, которого в древности Иаков преднарек чаянием народов, ты воссиял от племени Иудова и пришел испровергнуть могущество Дамаска и добычи Самарии, вводя на место заблуждения богоугодную веру: слава силе твоей, Господи. (Быт. 49, 10. Исаии 8, 4).

Воссияв, (как) звезда от Иакова, Владыка, ты исполнил радости наблюдателей звезд, мудрых хранителей вещаний древнего прорицателя Валаама, и явно принял их, приведенных (к тебе), как начаток язычников: слава силе твоей, Господи. (Числ. 24, 17. Матв. 2, 10.11).

Ты нисшел, Христе, в девическое чрево, как дождь на руно и как капли (росы), каплющие на землю: Ефиопия и Фарсис, острова Аравийские и Сава Мидийская, преобладающие во всей земле, пали пред тобою, Спаситель: слава силе твоей, Господи. (Суд. 6, 37-39. Псал. 71, 6-11).

Песнь 5-я

Ирмос

Как Бог мира, Отец милосердия, ты послал нам Ангела великого совета твоего, дарующего мир: посему мы, быв приведены к свету боговедения, от ночи до утра, славословим тебя, Человеколюбче. (Исаи 9,6. Филип. 4,9).

Тропари

Повинуясь Кесареву повелению, Христе, ты вписался в число рабов, и нас рабов врага и греха сделал свободными: уничижившись же во всем по подобию нашему, бренного посредством самого единения и общения (с ним) ты соделал богоподобным. (Луки 2, 4. 2 Кор. 8, 9).

Вот Дева, как издревле предречено, зачав во чреве родила вочеловечившагося Бога, и пребывает Девою: чрез нее примирившись с Богом, мы, грешники, с верою воспоем ее, как истинную Богородицу. (Исаии 7, 14. Иезек. 44, 2).

Песнь 6-я.

Ирмос

Иону, (как) младенца из чрева, морский зверь изрыгнул, каким принял: и Слово, вселившись в Деву и принявши плоть, прошло сохранив (ее) невредженною; ибо (как) оно само не подверглось тлению, так и матерь сохранило невредимою. (Псал. 15, 10).

Тропари

Христос Бог наш, которого Отец рождает из чрева (своего) прежде денницы, приходит во плоти; владычествующий над пречистыми силами возлежит в яслях бессловесных; повивается пеленами, но расторгает многоплетенные узы (наших) прегрешений. (Псал. 109, 3. Притч. 5, 22).

От Адамова естества рожден и дан верным Сын, юный отрок, но он же есть Отец и Властитель будущего века, и называется Ангелом великого совета; Он есть Бог крепкий и содержащий (всю) тварь в своей власти. Исаии 9, 6. Иоан. 3, 16).

Песнь 7-я

Ирмос

Отроки, вместе воспитанные в благочестии, презревши нечестивое повеление, не устрашились угрозы огнем, но стоя среди пламени пели: благословен ты, Боже отцев.

Тропари

Бодрствовавшие на поле пастыри удостоились чудного явления света; ибо слава Господня озарила их, и (явился) Ангел взывающий: воспойте, ибо родился Христос: благословен ты, Боже отцев. (Лук. 2, 9.10.

Внезапно, вместе с словами Ангела, небесные воинства стали восклицать: слава в вышних Богу, на земле мир, к человекам благоволение, воссиял Христос: благословен ты, Боже отцев. (Лук. 2, 13.14).

«Что (значит) сей глагол?» говорили пастыри; «пойдем, посмотрим случившееся»; пришедши же в Вифлеем поклонились божественному Христу вместе с материю (Его), воспевая: благословен ты, Боже отцев. (Лук. 2, 15.20).

Песнь 8-я

Ирмос

Росоносная пещь прообразовала сверх-естественное чудо; ибо (как) она не опалила вверженных в нее юношей, так и огонь Божества — утробу Девы, в которую нисшел. Посему торжествую воспоем: вся тварь да благословит Господа и превозносит во все веки.

Тропари

Дщерь Вавилонская влечет к себе от Сиона плененных отроков Давидовых, а сама посылает с дарами сынов (своих) — волхвов поклониться Дщери Давидовой, приявшей в себя Бога. Посему торжествуя воспоем: вся тварь да благословит Господа и превозносит во все веки. (Псал. 44, 13).

Дети Сиона не пели в странах чуждых, ибо скорбь (принудила) отложить органы пения; а воссиявший в Вифлееме Христос рассеевает всякое заблуждение и музыкальное согласие Вавилонское. Посему торжествуя воспоем: вся тварь да благословит Господа и превозносит во все веки. (Псал. 136, 1-4).

Вавилон овладел добычею и плененным богатством царства Сионского; а Христос, привлекает в Сион путеводною звездою и сокровища его и царей-звездоблюстителей. Посему торжествуя воспоем: вся тварь да благословит Господа и превозносит во все веки. (4 Цар. 24, 13.14).

Песнь 9-я

Ирмос

Вижу необычайное и чудное таинство: вертеп — небо; Дева — престол Херувимский; ясли — вместилище, в котором возлежит невместимый Христос Бог: Его мы воспевая величаем.

Тропари

Волхвы, видя необычайное течение необыкновенной, новой, недавно явившейся и блиставшей более небесных (светил) звезды, уразумели, что Христос Царь родился на земле в Вифлееме для нашего спасения. (Матв. 2, 2).

Когда волхвы говорили: «где новорожденный младенец — Царь, которого звезда явилась? Мы пришли поклониться Ему»; тогда безумный Ирод возмутился и в бешенстве подвигся убить Христа, (как) богопротивник. (Матв. 2, 3.16).

Ирод выведывал время (явления) звезды, а волхвы под ее путеводством в Вифлееме поклоняются с дарами Христу; ею же они были отведены в отечество, а жестокого детоубийцу оставили посмеянным. (Мат. 2, 7. 12).

ЧТО ТАКОЕ "ЦАРСТВО БОЖИЕ"?

Я не буду касаться критики неправильных воззрений на Царство Божие, а изложу только положительное учение Церкви о сем предмете.

• • •

Еще в Санкт-Петербургской Духовной Академии, группа студентов интересовалась этим вопросом, — в связи с новыми движениями в политике, в философии (В. С. Соловьев) и в богословии (профессор протоиерей Светлов). И там ясно проводилась тенденция под «Царством Божиим» разуметь блаженное нравственное общественное устройство.

Но вот я попадаю в г. Тверь ректором семинарии и меня приглашают служить в одном храме. Он был весьма расписан, а в большом куполе изображена была «Молитва Господня» в картинах. Смотрю на второе прошение ее и с радостным удивлением вижу, как сверху спускается «Дух Святый» в виде голубя, как Он явился при крещении Спасителя. Вот, — удивился я, — как правильно понимали этот вопрос наши простые батюшки и домашние живописцы! «Да приидет Царствие» Божие, т. е. да приидет Святой Дух!

• • •

Другой факт всецерковного значения. Во время известных споров Св. Григория Паламы, православного Фессалоникского архиерея, со зломудрым Варлаамом — воспитанником рационалистического запада, вопрос о Царстве Божием был связан с «Фаворским Светом», просиявшим во время преображения Господня. Западники стремились объяснить его натурально, естественно. Православный богослов, Св. Григорий Палама, сам стоявший на высоте духовной жизни, отстаивал совершенно противоположную истину, — что этот свет был сверх-естественной природы, не творной, не созданной, а Божественной благодатной силы. И в одном своем слове Св. Григорий Палама буквально сказал: — «Царство Божие не создано» (по гречески: «ук актисмос естин»). Опять ясно, что Царство Божие неземного происхождения, где все творно, создано.

• • •

После этого легче уже перейти к слову Божию. Именно — к факту Преображения Господня. Апостолы были заинтересованы вопросом: — а что им будет в награду за их служение и лишения? Господь ответил, что они не будут лишены и необходимых земных благ. Но потом добавил: — «А некоторые из вас еще здесь узрят Царство Божие, пришедшее в силе». И немедленно после этого рассказывается событие Преображения Господня. Апостолы были в таком блаженном восхищении от Прославленного Господа, что Апостол Петр, еще по неопытности своей, сказал известные слова: — «Господи, хорошо нам здесь быть! Построим три палатки» . . . и т. д. Сам не зная от радости, что сказать, он явно ощутил обещанную «Силу Царствия Божия». Но Господь запретил им рассказывать об этом до Его воскресения.

• • •

На Пасху, через прославление Воскресшего Господа по всему уже существу человеческому, эта радость дана была во Христе в полной степени, как говорится в Пасхальном Евангелии от Иоанна, — что в Нем, а через Него и «чадам Божиим» дается теперь «благодать на благодать». Поэтому в столь часто повторяемом ирмосе «Светися, светися, Новый Иерусалиме» прямо говорится: «слава бо Господня», Христова, преображенская и пасхальная, «на тебе воссия! Ликуй ныне и веселися, Сионе!». Под Иерусалимом разумеется тот, действительно «новый» Иерусалим, сходящий с неба, о котором говорит созерцатель его, Св. Иоанн Богослов. Это — Царство Божие, Царство Небесное, Церковь Христова, Невеста Божия! Ощущение его дается и нам на Пасху; поэтому и радуются люди в этот день, особенно в Православной Церкви. Западная же Церковь потеряла силу восприятия Царства Божия и радуется только Рождеству.

• • •

Когда мы читаем Евангелие от Луки и Деяния, то очень часто слышим эти слова о «Царствии Божием», а в Деяниях, почти везде, о «Духе Святом». Это не случайно. В этом именно пункте они видели наиболее сильную формулу о сущ-

ности христианства. И если они употребляли ее так часто и просто, то она должна была быть понятной слушателям и читателям. В чем же ее смысл? — Царствие Божие — есть царство неземное. Для язычников, которым писал Евангелие и Деяние Св. Апостол Лука, — понятие «Царства Божия» было тоже приемлемо; поскольку они веровали во множество богов, «блаженствующих» где-то там над землей, в особой «блаженной» атмосфере. А Св. Апостол Матфей, писавший евреям, употребляет слово «небесный», — «Царство Небесное», «Отец ваш Небесный»... Т. е. опять все не земное, — что так любил еврейский народ.

* * *

Церство Божие вообще не есть что-либо внешнее, — например, — какая-нибудь даже «самая идеальная» форма государственного или общественного устройства, даже если допустить мечту о мире народов, прекращении войн,, всеобщем довольствие и т. п. Все это было бы внешним, материально-душевным «счастьем», человеческо-животным «царством от мира сего», но совсем не «Божиим». — «Ибо царство мое», сказал Сам Основатель его Пилату, — «не от мира сего». Это трудно понять без опыта, а опытному — очевидно. И не только фарисеи, но даже и Апостолы думали о Царстве Божием внешне, в условиях пространства и времени, потому и задавали Господу неразумный вопрос: — «Когда-же придет Царство Божие?». Даже пред вознесением ученики вопрошали: — «Не в это ли время Ты устраиваешь Царство?». Господь ответил: — «Не придет Царствие Божие приметным (внешним) образом. И не скажут: «вот оно здесь», или «вот оно там». Ибо Царствие Божие внутрь вас есть»... Так ответил Он фарисеям. А ученикам, перед вознесением, еще яснее сказал о сущности Царства Божия: — «Не ваше дело знать времена, или сроки. Но вы примете силу, когда на вас сойдет Дух Святый» . . .

В послании-же к Римлянам, сам Апостол Павел объясняет прямо, что есть Царство Божие? — «Царство Божие не есть пища и питие, но правда, мир и радость во Святом Духе». Здесь сказано так ясно, что не требуется и дополнять.

* * *

На апостолов это Царство Святого Духа сошло в день Пятидесятницы, наполнив всех присутствовавших таким изобилием восторга и даров, что посторонние даже сочли их «пьяными». Верующим дается сие Царство в таинстве крещения, через соединение нас Благодатию Духа со Христом, а через Него — с Царством Пресвятые Тройцы. Через грехи мы теряем это присутствие в нас Царствующей Благодати Святого Духа и нам требуется покаяние, чтобы возвращать утерянное. Поэтому так необходимо нам ежедневно читать молитву: — «Царю Небесный, Утешителю, Душе истины . . . приди и вселися в ны и очисти ны от всякия скверны и спаси, Блаже, души наша».

* * *

Вся жизнь Церкви, в сущности и направлена к тому, чтобы хранить своих чад, воспитывать их и возвращать к Благодати Святого Духа. Для этого и таинства, и богослужения, и молитвы, и посты, и все добрые дела. Без Благодати — все бесценно и призрачно. Без нее мы, по словам Преподобного Серафима Саровского, — «черные головешки», а по словам Самого Господа, — юродивые девы, недопущенные на брачный пир, за отсутствием Благодати Святого Духа в наших духовных сосудах.

Преподобный Серафим Саровский, в своей поразительной беседе с Н. А. Мотовиловым, другом своим, решительно и ясно заявил, что сущность христианства состоит в «стяжании Благодати Святого Духа». Все прочее — лишь пути к этому «единому на потребу», за что была похвалена Мария, а Марфа укорена за хлопотливость.

* * *

Из всего этого с очевидностью явствует, что христианство качественно совершенно-инородно по сравнению со всеми иными «благами». Это знают все опытные христиане по своему опыту, особенно же — святые. У них имеется множество изречений об этой разнородности. И это — факт, истина! И нам нужно держаться этой истины, чтобы не попасть в лжеучение об «естественном» происхождении и содержании христианства. Это была-бы гибель для так думающих.

В христианстве только то истинно и спасительно, что благодатно по своему качеству. Иначе будет обман, — подделка душевного под духовное, о чем предупреждал апостол Павел: — «Душевный не разумеет духовного». Иногда тут нужна опытная рука детоводителя, чтобы направить снова на путь благодатный (Послание к Галатам). Обыкновенно-же это делается самою Церковью, всем ее строем: верою, таинствами, богослужениями, учением, писаниями, канонами (да! непременно и канонами!), обычаями, преданием. Во всем этом действует все тот-же Дух Святый. Горе вольнодумцам, самостийникам: ереси и расколы — плод их.

* * *

Царство Божие не только противополагается царству человеческому, земному, царству мира сего, — но еще и царству диавола. До Христова пришествия мир находился во власти сатаны, — как он сам сказал Спасителю в пустыне: «поклонись мне и я дам тебе все» («все царства мира» — Матф. 4.8.9); и как Господь Иисус Христос сказал на тайной вечере: «идет князь мира сего» (Иоанна 14.30; 16.11). И цель Христова пришествия заключалась в изгнании диавола, — «пленить плен», т. е. возвратить пленников от диаво-

ла к Богу. И еще: «если царство (диавольское) разделится само в себе, не может устоять царство то» (Марка — 3.24). Потому — изгнание бесов; потому — вражда в мире против Христа, христианства, Церкви; это все — результат борьбы царства диавола против Царства Божия. Потому в крещении — отречение от сатаны (дунь и плюнь!) и присоединение через Христа к Царству Тройцы, и т. д., и т. д.

* * *

Если-же кто задумается о содержании понятия «Царства Божия», — то оно, говоря логически, теоретически, есть Жизнь Божия, в Боге Самом. Потому и говорится о цели христианской, как о «Жизни Вечной», т. е. сущей в Боге. А сие — вообще непостижимо для естественного ума, как и вообще все — не испытанное, даже в этом мире, — но по опыту открывается Духом Святым, или благодатию. — «Утешитель, Дух Истины . . . придет и научит вас всему» (Иоанна — 15, 26), «наставит вас на всякую истину» (Иоанна — 16, 13). Это — основное учение Церкви о благодатности откровения («познания»), которое открылось явно на Преображение.

Эту непостижимость», однако нередко переводят на психологическо-моральный язык: психологически — это «мир, радость о Духе Святе» (Римл. 14 гл.); а нравственно — святость (борьба с грехом) — в Церкви, через таинства, молитву, покаяние, добрые дела, борьбу со врагом. Это все будут признаки, что в человеке уже не диавол царюет, а царствует Бог, Дух Святый, «Царь Небесный» . . .

* * *

В виду всего изложенного, «Царство Божие» никак нельзя смешивать с мирным устройством, богатством и благоденствием страны, или церкви. Наоборот, иногда такое мнимое благополучие является признаком опустошения духовного, безблагодатности народа. И наоборот, путь к Царству Божию идет непременно через крест. Так учил Сам Господь: — «Широки пути, ведущие в погибель, и узок путь, вводящий в Царство Божие». И еще: — «Отныне Царство Божие силою берется и лишь употребляющие усилие восхищают его». Никоим образом нельзя становиться на иудейско-языческую точку зрения, что «благочестие служит для прибытка» (Ап. Павел). Оно само по себе есть такое богатство, ради которого апостолы «оставили все» и пошли за Господом.

* * *

Поэтому нам логически понятны пустынники, уходившие из городов; мученики, отдавшие себя на непостижимые страдания; труженики, несшие тяготы этой жизни со смирением; архиереи, уходившие в затворничество. Ибо мы не имеем здесь настоящего града, а грядущего взыскуем. На этой же земле мы — временные «странники и пришельцы», молящиеся Господу на Пасху: — «Подавай нам истее (существеннее) причащаться в невечернем дни Царствия Твоего». Но хотя Царство Божие — не от мира сего, однако все мы живем в мире сем земном. И все дни нашей жизни мы должны посвящать исканию духовного Царства, упражняя все свои силы для этого; исполняя обязанности государственные, общественные, семейные и пр., «творя все во славу Божию» и во спасение свое. Но «пользующиеся миром сим» должны быть «как не пользующиеся им; ибо проходит образ мира сего», сказал Апостол Павел. Главное-же, где сосредоточено Царство Божие, — есть Церковь. Она должна быть нам дороже всего мира! . . .

Митрополит Вениамин.

ПРАВОСЛАВНАЯ ЦЕРКОВЬ И РУССКИЙ НАРОД

Человек есть творение Божие. Он создан по образу и подобию Божию, а Бог есть Высшая Любовь и Свобода. Поэтому и человек, как носитель в душе своей искры Божией, вечно стремится к познанию и осуществлению этой истины. Отсюда эта вечная драма человека, уязвленного грехами повседневной жизни и поэтому отдающего все силы на борьбу с ее внешними, меняющимися условиями. Чрезвычайно трудно и медленно совершается процесс духовного развития человека и приближения его к познанию того, что «Истинная Свобода и Царство Божие — внутри нас» . . . Пройдут еще многие века, пока человек не освободится от гнетущих его наслоений греха и рабства, созданных им в процессе развития форм общественной жизни. Долго еще он не усвоит самую простую и всеразрешающую, а потому и самую трудную, истину: — «Возлюби ближнего своего, как самого себя». «Не делай другому того, чего не хочешь себе» . . .

Эгоизм человеческий, как порождение греха, преследует все личное, внешнее и никогда не удовлетворяющее духовной сущности человека, гнетет его и, только путем последовательных разочарований и страданий, приведет человеческое общество к познанию истинных ценостей, через любовь и искреннее содружество. Ныне переживаемый нами момент истории дает наиболее яркие иллюстрации мучительных душевных колебаний человеческого общества, сопровождающихся ре-

волюциями и войнами. Мы ищем выхода и не можем еще выйти за пределы личного эгоизма, эгоистической семьи, государства и прочих грехов, на почве которых и происходит современная борьба народов. Но жизнь уже указывает на ложность и слабость этих основ и нарождающейся эпохе предстоит преодолеть препятствия к выходу. В этом отношении инициативная и страдательная роль выпала на долю Русского народа, на протяжении многих веков истории интуитивно базировавшего свою личную жизнь на основах религиозных, на уяснении путей и взаимоотношений своих к Богу, Творцу всего, к Высшей Истине, Любви и Свободе.

В этих поисках Правды Божией русский человек видел высший смысл своего земного существования. Но как и все люди отягощенной грехами земли, русский народ, в своем духовном развитии, шел не всегда спокойным, а часто трагичным путем; преодолевал встречаемые препятствия с большим трудом, с болью и жертвами, через кровь и страдания; в лице лучших своих представителей, подымался духовно выше, ближе к Богу, в нашу эпоху, по смелой и самоотверженной инициативе русского народа, все современное человечество увлекается на путь борьбы за новую и лучшую жизнь.

В трагической обстановке международных столкновений, когда рушатся вековые устои государств и народов, борьба эта выражает не политический только кризис, сопровождаемый перемещением власти, влияния и земных богатств, от одних общественных групп к другим; это не борьба только классов за господство в современном государстве. Идет борьба за душу человека, за новый этап приближения ее к своему Божественному источнику. — «Идет борьба дьявола с Богом и поле битвы — сердца людей!» — так характеризовал современную эпоху Достоевский, этот великий и скорбный исследователь глубин души человека, защитник и покровитель «малых сих».

Велика роль религии в такие моменты жизни людей, как и роль Церкви — выразительницы духовных чаяний народа, в которых он ищет опоры. Вера православная была, есть и останется главным фактором духовной жизни русского народа. Поэтому и хранительница веры православной — Церковь, во всей ее полноте, — иерархия, клир и паства, в наши дни опять стала в центре внимания, как на родине нашей, так и за ее рубежами. И в этом, по милости Божией, проявляется здоровый инстинкт нашего духовного и национального самосохранения и служения национальному идеалу, так как величайшая ценность, которую несет в себе русский народ, — есть Православие. Свидетельством этому служит вся 1000-летняя история русского народа и его гуманная христианская культура.

Каков-же путь Православия в нашу трагическую эпоху? Изменил-ли русский народ тем заветам и идеалам, которые составляли основу его стремлений к Правде Божией — Справедливости? Или, пережив величайшую революцию, он навсегда порвал те связи и основы духовного развития, которые были воспитаны в нем Церковью?

Сама жизнь дает нам ясные ответы на эти вопросы. Почти десять веков прошло с момента Крещения Руси и последовавшего за тем оформления единого государства, спаянного единством Веры и Правды, ставшей центром образования и духовного воспитания народа. Русскому народу суждено было стать организатором величайшего государства. Собирая во едино Русь со времен князя Иоанна Калиты, охраняя и расширяя свои границы, он принес громадные жертвы и пролил потоки своей крови. Но сам он не усвоил и не воспитал в себе стремления и жажды к народовластию, в противоположность западно-европейскому миру, наследнику Римской империи и Римской церкви, всегда выявлявшей резкие тенденции к власти, к господству. Богато духовно-одаренный русский народ, в пределах своего необъятного государства, остался безвластным носителем христианской идеи служения, чему научила его Православная Церковь. Восприявшая дух и уклад жизни от древней Византии, в лоне которой прошли первые века организационаной жизни Единой Соборной Апостольской Церкви, она никогда не претендовала на главенство в государстве и всегда предельно выявляла идею служения своему народу и с ним делила радость и горе исторической судьбы нации. Великим памятником и примером этому остались имена святителей церкви и героев народных: митрополита Московского Алексия и преподобного Сергия Радонежского и князя Дмитрия Донского и др. во времена татарщины; Патриарха Гермогена, архимандрида Дионисия и келаря Авраамия Палицына, Козьмы Минина и князя Пожарского — в эпоху смутного времени. Наша-же эпоха запомнит имена святейших патриархов Тихона, Сергия и Алексия, величайшей кротостью и разумом смирения разрешивших труднейшую задачу мира и сотрудничества с властью и народом в период революции и войны. Мы — свидетели тому, как эти достойнейшие наследники патриаршего престола объединили разрозненную церковь, добились доверия власти и уважения народа, приложили все усилия церкви на борьбу за целость государства с жесточайшим врагом русского народа, утвердили авторитет церкви, как внутри государства, так и за пределами его. И все это только во имя основной национальной и христианской идеи примирения и творческого сотрудничества, но не властности! Такова основная позиция Российской Православной Церкви — влияние и воспитание духовное, но не борьба за власть.

И сам русский народ в годы великих революционных и военных испытаний еще раз доказал, что он — народ не «шовинистический», что он способен мирно уживаться с любой национальностью и племенем; он не презирает других, показывая на деле, что у Бога все люди равны и одинаково способны жить в Союзе Народов. Такова была и есть и русская интеллигенция, бескорыстная и жертвеная, всегда исповедывавшая сверх-национальный идеал. Достоевский, основываясь на истории русского народа, на художественном творчестве русских гениев в разных сферах деятельности, называет русского человека — «всечеловеком», способным к пониманию, объединению и примирению других наций и народов.

В то же время Россия — самая не буржуазная страна, страна безграничной свободы духа, исторически выразившегося в ее своеобразном страничестве, чуждом и непонятном другим народам; в тоске духовной и искании Божией Правды — Справедливости. Этим объясняется и крайний радикализм русских революционеров всех классов и сословий, — они, в поисках правды, за только что достигаемым этапом, тотчас-же стремились к следующему. Но Россия еще не играла определяющей роли среди народов. Она еще не выявила полностью своих сил, она только собирала их и только теперь, все в большем масштабе, развертываются ее гигантские творческие способности и дарования, направляемые прежде всего на овладение всеми неисчислимыми богатствами страны. Вместе с духовными ценностями, оформляемыми Церковью, искусством и наукой, русский народ понесет свои богатства на служение народам мира и в первую очередь в помощь тем из них, которые в скорбном ходе своей истории до сих пор были только объектами эксплуатации других, более сильных наций и были лишены самостоятельного творчества.

Этот подъем духовных и творческих сил русской нации произошел в тяжелых условиях войны и революции. Но, «гроза приносит не одни бедствия, но и пользу: она освежает воздух, изгоняет всякие миазмы, оздоровляет атмосферу» — так говорил Святейший Патриарх Сергий своей пастве, в одну из самых грозных минут жизни русской Церкви и государства. Прошла и военная гроза, из которой русский народ вышел победителем. Теперь Церковь и Государство, при взаимном доверии и сотрудничестве, но каждый в своей сфере, заняты творческой созидательной работой. Государство энергично залечивает глубокие раны, нанесенные войной во всех областях народного хозяйства; Церковь, под скипетром Святейшего Патриарха Московского и Всея Руси Алексия, занята осуществлением своей духовной миссии в пределах Союзного Советского Государства, собиранием во едино своих пасомых, растерянных во время революции и войны, и великим делом объединения всех сил Восточного Православия. Сама она, духовно захиревшая ко времени революции, из полумертвого, формально-христианского организма, путем великих испытаний, духовно ожила и стала излучать благодатный свет, — животворящий дух, способный обновить и освятить человеческие отношения во всех сферах общественной жизни.

Русский народ, благословляемый и духовно опекаемый Церковью, пройдя горнило великих испытаний, укрепивших и закаливших его дух, вернулся к своему обычному уделу молитвы, творчества и мирного сотрудничества, и подает тем народам пример истинно-христианского стремления к правде и справедливости. И новая Россия, Союз Народов, кажется еще более загадочной и страшной изумленному миру. Но национальная и духовная сущность ее остались прежними, — Народ и Церковь Православная идут вместе по дальнейшему пути исторического и духовного развития, предначертанного Господом Богом.

И невольно приходят на память слова великого христианина и пророка русской революции — Достоевского: — «Могуча Русь и не то еще выносила. Да и не таковы назначение и цель ее, чтобы зря повернулась она с вековой своей дороги, да и размеры ее не те. Кто верит в Русь, тот знает, что вынесет она все решительно и останется в сути своей такою-же прежнею, Святою нашей Русью, как и была до сих пор. А сколько не изменился бы, пожалуй, облик ее, то изменения облика бояться нечего. Кто верит в Россию, тому даже стыдно это!» . . . (Дневник писателя).

Всем нам надо научиться лучше понимать Россию и внимательнее изучать историю Русского Народа, неразрывно связанного в своей судьбе с Матерью-Церковью, указывающей всем нам путь истинно-христианского служения.

Священник Александр Присадский.

г. Берклей, Калифорния.

СИЛА ЕДИНСТВА ПРАВОСЛАВНОЙ ЦЕРКВИ

— «Так тесно связаны между собою Церковь и Отечество. Так дивно и неоднократно на протяжении веков, против не раз восстававшей на нас враждебной силы, поставлена была духовная сила Церкви в помощь и подкрепление победоносных государственных сил». — Так пишет Святейший Патриарх Алексий в своем ноябрьском послании к архипастырям, пастырям и верным чадам Церкви Российской. Из этих слов видно, как тесно связаны благодатные силы Православной Церкви с жизнью народов; как часто в тяжелые времена Православные народы обращаются за помощью к Церкви, которая в свою очередь, входя в нужды и разделяя печали своих духовных чад, щедро им ее несет. Идя с проповедью к народам мира, Православная Церковь для каждой страны становится — национальной, но управляемая одними общими канонами и соподчиненная в одну иерархическую систему, — она соборне освящается Святым Духом в Единое Тело Христово. Очевидно для большего сочетания Церкви с народом и для большего укрепления его веры и построена Церковь на принципе территориальном. Недаром имена епископов всегда связаны с названием страны или местности. Вот почему так естественно, что для каждого Православного народа святая Церковь — это его собственная Вера.

И с первых дней христианства видим мы на то указания: Благодать Духа Святого, сошедшего на апостолов, одарила их знанием всех языков вселенной и разойдясь во все концы мира, проповедывали они слово Божие на языке и в духе понятном каждому народу. Но так же как святые апостолы, восприявшие Единый Дух, несли во все края света единое учение и ставили во всех, освященных их проповедью, местах своих преемников — епископов, так Вселенские Соборы собирали со всей вселенной иерархов — представителей от всех поместных Церквей, для свидетельства об общей Вере, представляя в существе своем Единую Церковь.

Но Церкви Христовой на земле суждено было вести постоянную борьбу против разрушительных зла и перенести долгие и тяжелые испытания. Больше тысячи лет, с Никейского Собора в 787 году, не являла она себя миру в целом. Так, на много веков, южные патриархи оказались отторгнутыми под турецким игом. Также и Западно-Славянские Православные народы, почти столько же времени, были отделены от своих братьев по вере под властью и гнетом латинян. Однако напрасно думают враги Церкви, или малодушные, что слабость ее в поместном ее раздроблении. Многоязычие для Церкви Апостольской, Единой и Соборной, — не страшно. Напротив, оно обеспечивает вселенскость проповеди Православия. Ведь в Праздник Праздников, — в Светлую Пасхальную заутреню, Православная Церковь читает Евангелие на всех языках. Страшно многоязычие — в столпотворении вавилонском. Оно страшно в гневе Божием для гордыни человеческой. Есть схизматики, по гордости своей от Церкви Православной отколовшиеся, которые, напротив, все службы свои стараются преподать на одном лишь языке. Но недаром язык этот, не только в народе, но и в науке, называется мертвым!

И так, в наши тяжелые времена мировой войны и послевоенной международной неурядицы, угрожающей, быть может, взрывом еще более ужасной третьей мировой войны, — крепкие в своей вере православные люди, пережив все гонения, устояв против всех соблазнов, верные своему православию, — получили самое большое утешение, ниспосланное им за 1000 лет, и наисильнейшее оружие для установления мира на земле. И об этом, в том же ноябрьском послании, благовествует нам Святейший Патриарх следующими словами: — «Собор 1945 года явился невиданным на Руси в ее церковной жизни событием, так как на нем, вместе со всеми нашими иерархами и пастырями, присутствовали Главы и Представители всех Церквей Востока и других автокефальных Церквей...» Неужели может это событие пройти перед нашими глазами незамеченным? Это был поместный Собор Русской Православной Церкви, но на нем, со времен Вселенских Соборов, после стольких веков терзания, Церковь Православная впервые снова собралась воедино!

Сила Православной Церкви, проповедующей любовь к ближнему и мир среди людей, несокрушима! А потому вера и соборная искренняя молитва верующих во всех странах могли бы не допустить ввержение вселенной снова в разгром и новые потоки крови.

Только вот есть ли у нас эта вера? Сильна ли наша молитва? Соборна ли и искренна ли она?..

Видя в Православном церковном укреплении залог мира всего мира, инославные ищут ныне сближения с Православной Церковью. Враги также понимают это и еще злее ополчаются на святую Церковь. И только маловерные не сознают случившегося. Пренебрегая величайшей силой в мире — благодатной силой Единой Церкви, они проходят мимо ее Знамения. Взирая на Восток, не верят своей Матери — Русской Церкви, через которую они только и приобщаются ко Вселенскому Православию; они смущают себя, подобно Нафанаилу, говорившему: — «Из Назарета — может ли быть что доброе?» (I Иоанн 46). Или подобно Петру отрекаются: — «Я не знаю Его!» (XXII Луки 57). Или наконец, как Фома, восклицают: — «Если не вложу руки моей в ребра Его — не поверю!» (XX Иоанна 25). Неужели подобным подражанием апостолам, они хотят оправдать

свое епископство? Забывают они только, что на призыв Филиппа: — «пойди и посмотри!» Нафанаил пошел и после первых же слов Христа, ответил Ему: «Равви, Ты — Сын Божий, Ты — Царь Израилев!» (I Иоанна 49). Забыли они также, как горько плакал слезами раскаяния Петр, в ночь своего отречения; забыли они и слова уверовавшего Фомы: — «Господь мой и Бог мой» (XX Иоанна 28).

Однако выраженное к Русской Церкви презрение и разрыв Сан Францисских епископов со Всеамериканским Кливлендским Собором ни для клира ни для мирян не обязательны, так как законный представитель **Русской Православной Церкви** в лице Экзарха Патриарха Московского пребывает в Америке и путь к Единой Православной Церкви ни для кого не закрыт. И ни границы, ни паспорта, ни мундиры, не являются на этом пути препятствием, а напротив, в эту эпоху смут и международных разногласий, умиротворяющая роль Православной Церкви должна быть лучше осознана ее чадами. Участие каждого молящегося в общей единой церковной молитве о мире и благоденствии народов будет только его великой заслугой перед его страной. И потому для православных американцев, в эти тревожные дни мировой неустойчивости, молитвенное общение через Мать — Русскую Церковь, принесшую сюда Православие, — со Вселенской Православной Церковью, является, кроме долга религиозного, также долгом патриотическим и это и есть единый путь к истинному миру для тех, кто искренне его ищет.

В сравнении с Великими Церквами Востока, Русская Православная Церковь в Америке очень слаба численно и духовно не совершенна и на долю Русско-Американской Православной иерархии и паствы выпала трудная задача укрепить и возвысить ее. Для людей знающих местные условия и знакомых — здесь на месте — с раззорителями церковного авторитета, — эуа цель минутами кажется недостижимой и задача — непосильной. Но в слабости нашей Господь посылает нам подкрепление словами апостола: — «Бог соразмерил Тело, внушив о менее совершенном большее попечение» (I Коринф. 12. 24). А потому, видя процветание и возвеличение Матери Церкви на своей родной земле, будем и мы здесь крепить свою молитву и верить в близкий расцвет Православия и в Америке.

Александр Путятин

Нью Иорк

ОТЗЫВЫ ЧИТАТЕЛЕЙ

Читатель из Коннэктикута:

— «Получил книги и журналы и приношу Вам сердечную благодарность. Посылаю Вам список лиц, которые будут заинтересованы подпиской на журнал «Единая Церковь», и чек на 5 долл. в уплату за полученное . . . Я не церковник, хотя и верю в благостное влияние церкви. Но служители Ее за последние 30 лет не приносили мира человеку . . . Еще раз спасибо за присланные книги и журналы».

Агроном из лагеря в Австрии:

— «Случайно узнали о Вашем журнале, весьма важном в нашей жизни в лагере. Мы, беженцы православного вероисповединя, очень нуждаемся в религиозной литературе . . . Будем молить Бога, чтобы Ваш журнал имел больший успех!»...

Священник из Калифорнии:

— «Приветствую издание журнала «Единая Церковь» и присоединяю теплую молитву, прося Господа сохранить это светлое начинание в течении многих лет, на пользу, благоустроение и умножение в вере православного народа в Америке . . . Да поможет Вам Бог и Пречистая Дева Мария» . . .

Ректор из Иллинойса:

— «Благодарю Вас за два экземпляра журнала № 3. Очень интересный материал в нем на настоящие события дня. Сейчас-же заказываю полный комплект за 1947 год . . . Мой совет уменьшить формат ради американской почтовой практики. Очень хороший, приемлемый и практический формат имеет епископальный церковный журнал» . . .

Украинец из Колорадо:

«Сегодня получил Ваш журнал и письмо, журнал просмотрел, давно нужно было иметь такой журнал, как говорит наша пословица — лучше поздно, чем никогда. Верю что при помощи священников и мирян, журнал сможет стать ежемесячным. Материалы очень соответствуют нашему смутному времени . . . Надеюсь что скоро выйдет следующий номер, так не оставляйте дела . . . Приветствую всех Ваших сотрудников, да подаст Вам Господь наибольших успехов в святом деле, на ниве Его единой Церкви!» . . .

Читатель из Вирджинии:

— «Спасибо за три номера журнала. Если-бы можно так приспособиться, чтобы журнал выходил регулярно, тогда может и подыскивать постоянных подписчиков возможнее . . . Было-бы очень благоразумно, чтобы с мест отцы настоятели присылали корреспонденцию и на упрощенном наречии» . . .

ОТ РЕДАКЦИИ ЖУРНАЛА «ЕДИНАЯ ЦЕРКОВЬ»

Продолжать издание так, как оно велось до сих пор, мы не можем. Нехватает средств, нехватает сотрудников, попросту нехватает сил. Выпуск каждого номера прошлого года нам обходился в 320-330 долларов, не считая конторских расходов и экспедиции — около 100 долларов. Последние два номера — 3-й и 4-й, вышли только благодаря субсидии митрополита Григория и поддержке, оказанной выпуску этого номера, архиепископом Макарием, Экзархом Московского Патриарха.

Дальнейшее существование нашего журнала зависит от вас, дорогие читатели. Примите это во внимание и не осудите нас, если, по техническим причинам, журнал будет выпущен в двойном виде, или выпуск его будет немного запаздывать. С Божией помощью, при поддержке наших друзей, мы сделаем все от нас зависящее и продолжим это начинание, которое считаем благим и полезным.

Ответственный Редактор:
Архиепископ Макарий Нью-Иоркский
Секретарь Редакционной Коллегии:
С. И. Гусев-Оренбургский
Адрес редакции: "One Church", S. Gussiev-Orenburgsky, Secretary. 345 East 19th Street, New York 3. N. Y.

В КОНТОРЕ ЖУРНАЛА «ЕДИНАЯ ЦЕРКОВЬ»

можно приобретать следующие издания Патриаршей Церкви:

1) Журнал **«Единая Церковь»** за 1947 год (4 номера) цена — $1.50.
С пересылкой — $1.70.
Цена отдельного номера — 40 ц., с пересылкой — 45 ц.

2) **«Журнал Московской Патриархии»** за 1944, 1945, 1946 и 1947 г. г.
Цена отдельного номера — 50 ц.
Полный комплект за 1945 или 1946 г. — 10 долл. с пересылкой.

3) Книга **«Правда о религии в России».** Издание Московской Патриархии 1942 г. с иллюстрациями.
Цена — $2.50 с пересылкой.

4) Брошюра **«Русская Православная Церковь и Великая Отечественная Война».** Сборник документов о роли Церкви во время войны.
Издание Московской Патриархии 1943 г. Цена — 1 доллар с пересылкой.

5) **Православный Церковный Календарь** 1947 года, издание Московской Патриархии с портретом Святейшего Патриарха и многочислеными фотографиями иерархов Русской Православной Церкви. Цена — 1 доллар.

Кроме вышеуказанных, в ближайшем будущем ожидается получение новых изданий Московской Патриархии, о которых будет сообщено в следующем номере журнала.

317

Printed in U. S. A.
by RAUSEN BROS. 417 Lafayette St. New York 3.
Phone: GRamercy 3-5536